



Δ Ε Λ Τ Ι Ο Τ Υ Π Ο Υ

Ανακοίνωση δημογραφικών και κοινωνικών χαρακτηριστικών του Μόνιμου Πληθυσμού της Χώρας σύμφωνα με την Απογραφή Πληθυσμού-Κατοικιών 2011

Η Ελληνική Στατιστική Αρχή (ΕΛΣΤΑΤ) ανακοινώνει δημογραφικά και κοινωνικά χαρακτηριστικά του Μόνιμου Πληθυσμού της Χώρας, σχετικά με την ηλικία, το φύλο, την υπηκοότητα καθώς και στοιχεία νοικοκυριών και πυρηνικών οικογενειών, όπως αυτά προέκυψαν από την Απογραφή Πληθυσμού-Κατοικιών 2011.

Όπως έχει επισημανθεί και σε προηγούμενες ανακοινώσεις της ΕΛΣΤΑΤ, η μεθοδολογία της Απογραφής 2011 διαφέρει σημαντικά σε αρκετά σημεία από αυτή προηγούμενων Απογραφών, τόσο ως προς τον τρόπο διενέργειας της Απογραφής, όσο και ως προς την επεξεργασία των συλλεγόντων στοιχείων. Συνεπώς, τα αποτελέσματα της Απογραφής του 2011 και αυτά προηγούμενων Απογραφών δεν είναι απολύτως συγκρίσιμα.

ΔΗΜΟΓΡΑΦΙΚΑ ΧΑΡΑΚΤΗΡΙΣΤΙΚΑ

Φύλο

Ο Μόνιμος Πληθυσμός της Χώρας ανήλθε σε 10.815.197 άτομα από τα οποία 5.302.703 άρρενες (ποσοστό 49,0 %) και 5.512.494 θήλεις (ποσοστό 51,0%).

Στον πίνακα 1 που ακολουθεί εμφανίζεται η κατανομή του Μόνιμου Πληθυσμού κατά Περιφέρεια και φύλο:

Πίνακας 1
Μόνιμος Πληθυσμός κατά φύλο και Περιφέρεια

Περιγραφή	Σύνολα			Ποσοστά επί συνόλου Περιφέρειας	
	Σύνολο	Άρρενες	Θήλεις	Άρρενες	Θήλεις
ΣΥΝΟΛΟ ΧΩΡΑΣ	10.815.197	5.302.703	5.512.494	49,0	51,0
ΠΕΡΙΦΕΡΕΙΑ ΑΝΑΤΟΛΙΚΗΣ ΜΑΚΕΔΟΝΙΑΣ ΚΑΙ ΘΡΑΚΗΣ	608.182	299.643	308.539	49,3	50,7
ΠΕΡΙΦΕΡΕΙΑ ΚΕΝΤΡΙΚΗΣ ΜΑΚΕΔΟΝΙΑΣ	1.881.869	912.577	969.292	48,5	51,5
ΠΕΡΙΦΕΡΕΙΑ ΔΥΤΙΚΗΣ ΜΑΚΕΔΟΝΙΑΣ	283.689	141.779	141.910	50,0	50,0
ΠΕΡΙΦΕΡΕΙΑ ΗΠΕΙΡΟΥ	336.856	165.775	171.081	49,2	50,8

ΠΕΡΙΦΕΡΕΙΑ ΘΕΣΣΑΛΙΑΣ	732.762	362.194	370.568	49,4	50,6
ΠΕΡΙΦΕΡΕΙΑ ΣΤΕΡΕΑΣ ΕΛΛΑΔΑΣ	547.390	277.475	269.915	50,7	49,3
ΠΕΡΙΦΕΡΕΙΑ ΙΟΝΙΩΝ ΝΗΣΩΝ	207.855	102.400	105.455	49,3	50,7
ΠΕΡΙΦΕΡΕΙΑ ΔΥΤΙΚΗΣ ΕΛΛΑΔΑΣ	679.796	339.310	340.486	49,9	50,1
ΠΕΡΙΦΕΡΕΙΑ ΠΕΛΟΠΟΝΝΗΣΟΥ	577.903	291.777	286.126	50,5	49,5
ΠΕΡΙΦΕΡΕΙΑ ΑΤΤΙΚΗΣ	3.827.624	1.845.279	1.982.345	48,2	51,8
ΠΕΡΙΦΕΡΕΙΑ ΒΟΡΕΙΟΥ ΑΙΓΑΙΟΥ	199.231	99.984	99.247	50,2	49,8
ΠΕΡΙΦΕΡΕΙΑ ΝΟΤΙΟΥ ΑΙΓΑΙΟΥ	308.975	155.845	153.130	50,4	49,6
ΠΕΡΙΦΕΡΕΙΑ ΚΡΗΤΗΣ	623.065	308.665	314.400	49,5	50,5

Από τον πίνακα 1 προκύπτει ότι, το μεγαλύτερο ποσοστό ανδρών 50,7% εμφανίζεται στην Περιφέρεια Στερεάς Ελλάδας, ενώ το μεγαλύτερο ποσοστό γυναικών 51,8% εμφανίζεται στην Περιφέρεια Αττικής.

Πληθυσμός κατά Φύλο στους 10 μεγαλύτερους Δήμους της Χώρας

Στοιχεία για το Μόνιμο Πληθυσμό κατά φύλο των 10 μεγαλύτερων Δήμων της Χώρας παρουσιάζονται στον Πίνακα 2 και στο Γράφημα 1 παρακάτω. Από τα στοιχεία προκύπτει ότι στους εννέα από τους δέκα μεγαλύτερους Δήμους της Χώρας, οι θήλεις είναι περισσότερες από τους άρρενες με εξαίρεση το Δήμο Ρόδου όπου οι θήλεις αποτελούν το 49,9%. Στο Δήμο Θεσσαλονίκης εμφανίζεται το μεγαλύτερο ποσοστό στις θήλεις (54,3%).

Πίνακας 2

Μόνιμος πληθυσμός των 10 μεγαλύτερων Δήμων της Χώρας κατά φύλο

ΔΗΜΟΣ	ΣΥΝΟΛΟ	ΑΡΡΕΝΕΣ	ΘΗΛΕΙΣ	ΠΟΣΟΣΤΟ ΕΠΙ ΤΟΥ ΣΥΝΟΛΟΥ	
				ΑΡΡΕΝΕΣ	ΘΗΛΕΙΣ
ΑΘΗΝΑΙΩΝ	664.046	315.210	348.836	47,5	52,5
ΘΕΣΣΑΛΟΝΙΚΗΣ	325.182	148.470	176.712	45,7	54,3
ΠΑΤΡΕΩΝ	213.984	104.307	109.677	48,7	51,3
ΗΡΑΚΛΕΙΟΥ	173.993	85.133	88.860	48,9	51,1
ΠΕΙΡΑΙΩΣ	163.688	78.200	85.488	47,8	52,2
ΛΑΡΙΣΑΙΩΝ	162.591	79.762	82.829	49,1	50,9
ΒΟΛΟΥ	144.449	70.185	74.264	48,6	51,4
ΠΕΡΙΣΤΕΡΙΟΥ	139.981	68.563	71.418	49,0	51,0
ΡΟΔΟΥ	115.490	57.879	57.611	50,1	49,9
ΙΩΑΝΝΙΤΩΝ	112.486	53.975	58.511	48,0	52,0

Γράφημα 1

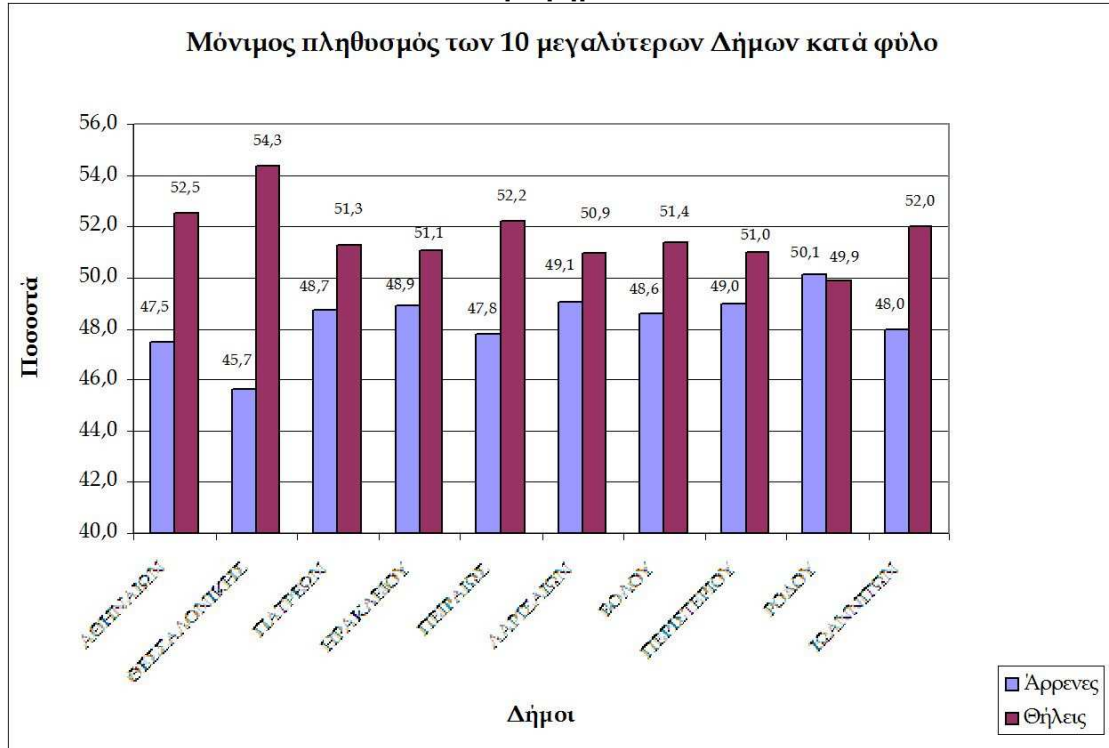

Ηλικία

Στο γράφημα 2 που ακολουθεί παρουσιάζεται η μέση ηλικία του μόνιμου πληθυσμού κατά Περιφέρεια. Από το γράφημα αυτό προκύπτει ότι η μεγαλύτερη μέση ηλικία 44,2 έτη εμφανίζεται στην Περιφέρεια Ηπείρου, ενώ η μικρότερη μέση ηλικία 39,8 έτη εμφανίζεται στην Περιφέρεια Νοτίου Αιγαίου.

Γράφημα 2



Από τη μελέτη των αποτελεσμάτων ανά περιφερειακή ενότητα προκύπτει, επίσης, ότι η μέση ηλικία του μονίμου πληθυσμού της Ελλάδας είναι 41,9 έτη με την περιφερειακή ενότητα Μυκόνου να παρουσιάζει την μικρότερη μέση ηλικία κατοίκων (37,0 έτη) και την περιφερειακή ενότητα Ευρυτανίας να παρουσιάζει τη μεγαλύτερη (49,0 έτη) .

Στο γράφημα 3 παρουσιάζεται η μέση ηλικία του πληθυσμού κατά Περιφέρεια και αστικότητα.

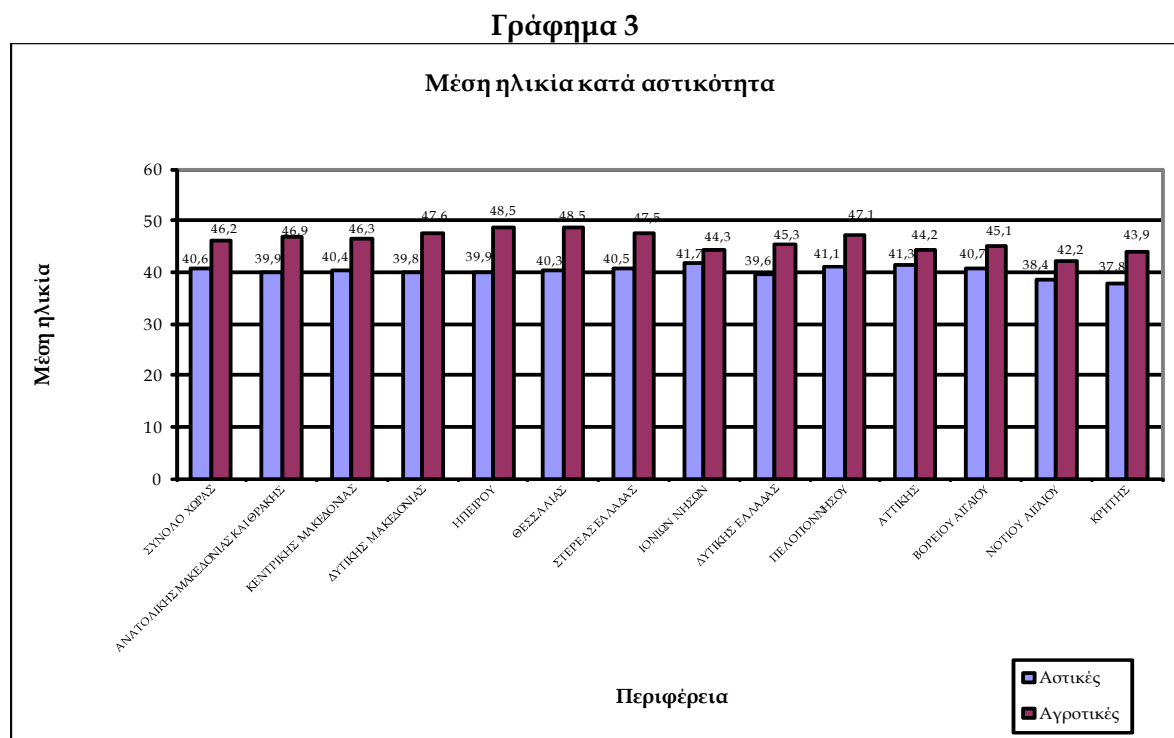

Από το παραπάνω γράφημα προκύπτει ότι στις αγροτικές περιοχές, σε σχέση με τις αστικές περιοχές, κατοικούν άτομα μεγαλύτερης ηλικίας.

Στους πίνακες 3 και 4 που ακολουθούν εμφανίζονται αντίστοιχα οι 10 Δήμοι με τη μεγαλύτερη μέση ηλικία και οι 10 Δήμοι με τη μικρότερη μέση ηλικία. Η μεγαλύτερη μέση ηλικία, 57,9 έτη, παρουσιάζεται στο Δήμο Κεντρικών Τζουμέρκων της Περιφερειακής Ενότητας Άρτας, ενώ η μικρότερη μέση ηλικία, 35,3 έτη, παρουσιάζεται στο Δήμο Φυλής της Περιφερειακής Ενότητας Δυτικής Αττικής.

Πίνακας 3
Δήμοι με τη μεγαλύτερη μέση ηλικία

ΠΕΡΙΦΕΡΕΙΑΚΗ ΕΝΟΤΗΤΑ	ΔΗΜΟΣ	ΜΕΣΗ ΗΛΙΚΙΑ
ΑΡΤΑΣ	ΚΕΝΤΡΙΚΩΝ ΤΖΟΥΜΕΡΚΩΝ	57,9
ΜΗΛΟΥ	ΚΙΜΩΛΟΥ	55,7
ΑΡΚΑΔΙΑΣ	ΓΟΡΤΥΝΙΑΣ	54,8
ΚΑΡΔΙΤΣΑΣ	ΑΡΓΙΘΕΑΣ	54,3
ΛΑΣΙΘΙΟΥ	ΟΡΟΠΕΔΙΟΥ ΛΑΣΙΘΙΟΥ	54,1
ΙΩΑΝΝΙΝΩΝ	ΔΩΔΩΝΗΣ	53,6
ΚΑΡΔΙΤΣΑΣ	ΛΙΜΝΗΣ ΠΛΑΣΤΗΡΑ	53,6
ΑΡΤΑΣ	ΓΕΩΡΓΙΟΥ ΚΑΡΑΪΣΚΑΚΗ	53,3
ΕΥΡΥΤΑΝΙΑΣ	ΑΓΡΑΦΩΝ	53,3
ΛΕΥΚΑΔΑΣ	ΜΕΓΑΝΗΣΙΟΥ	52,9

Πίνακας 4

Δήμοι με τη μικρότερη μέση ηλικία		
ΠΕΡΙΦΕΡΕΙΑΚΗ ΕΝΟΤΗΤΑ	ΔΗΜΟΣ	ΜΕΣΗ ΗΛΙΚΙΑ
ΔΥΤΙΚΗΣ ΑΤΤΙΚΗΣ	ΦΥΛΗΣ	35,3
ΔΥΤΙΚΗΣ ΑΤΤΙΚΗΣ	ΑΣΠΡΟΠΥΡΓΟΥ	35,9
ΘΕΣΣΑΛΟΝΙΚΗΣ	ΚΟΡΔΕΛΙΟΥ - ΕΥΟΣΜΟΥ	35,9
ΡΕΘΥΜΝΟΥ	ΡΕΘΥΜΝΗΣ	36,2
ΑΝΑΤΟΛΙΚΗΣ ΑΤΤΙΚΗΣ	ΑΧΑΡΝΩΝ	36,8
ΘΕΣΣΑΛΟΝΙΚΗΣ	ΩΡΑΙΟΚΑΣΤΡΟΥ	36,9
ΕΝΟΤΗΤΑ ΚΩ	ΚΩ	36,9
ΞΑΝΘΗΣ	ΞΑΝΘΗΣ	36,9
ΜΥΚΟΝΟΥ	ΜΥΚΟΝΟΥ	37,0
ΘΗΡΑΣ	ΘΗΡΑΣ	37,0

Στο γράφημα 4 που ακολουθεί εμφανίζεται η πυραμίδα του Μόνιμου Πληθυσμού της Χώρας ανά φύλο και πενταετείς ηλικιακές ομάδες:

Γράφημα 4
Ηλικιακές ομάδες: Πληθυσμός και ποσοστό κατά φύλο

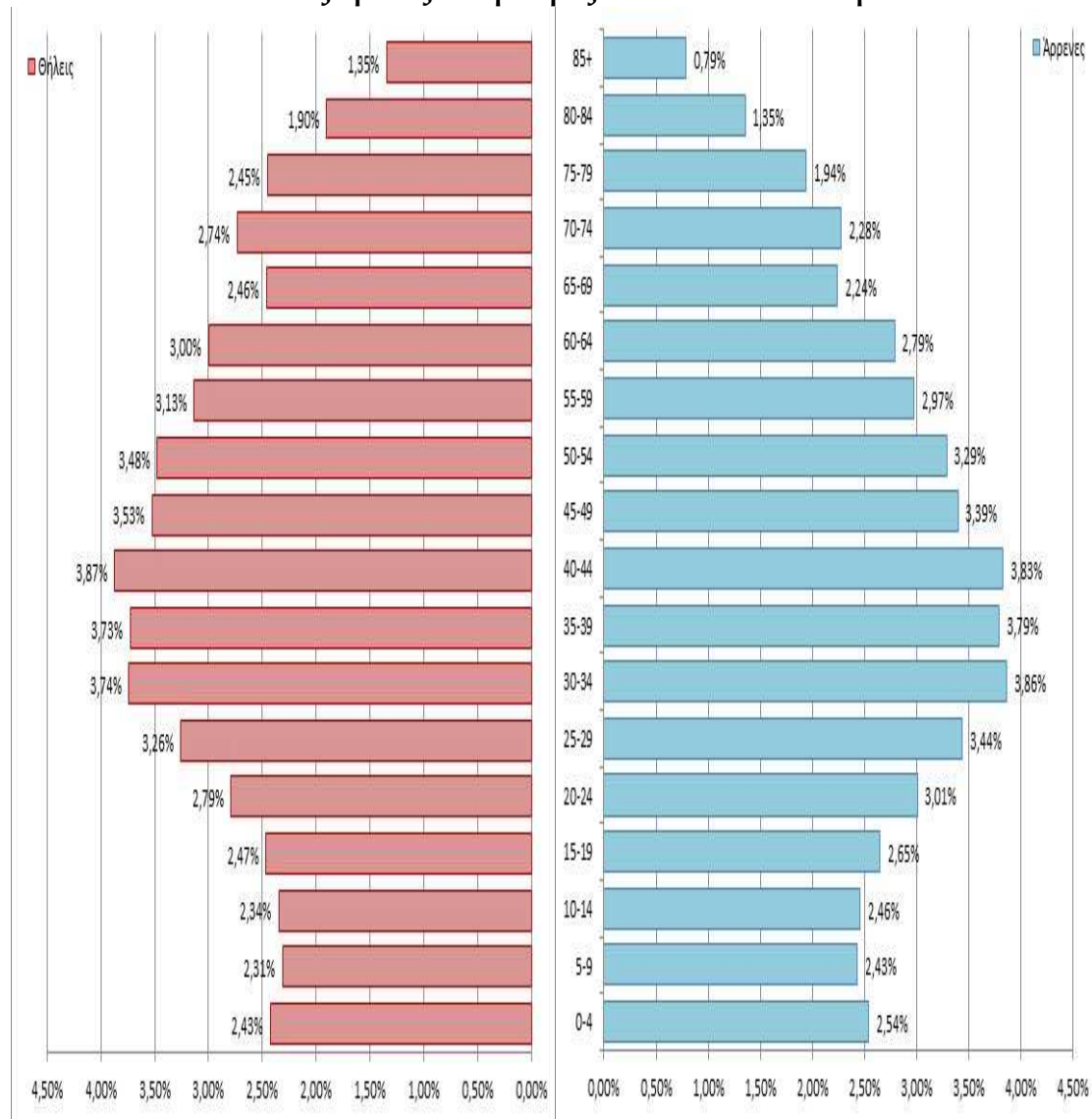

Οικογενειακή κατάσταση

Στον πίνακα 5 που ακολουθεί εμφανίζεται η κατανομή του Μόνιμου Πληθυσμού κατά ομάδες ηλικιών και οικογενειακή κατάσταση.

Πίνακας 5
Μόνιμος πληθυσμός κατά ομάδες ηλικιών και οικογενειακή κατάσταση

Ομάδες ηλικιών	Σύνολο	Άγαμοι	Έγγαμοι	Χήροι	Διαζευγμένοι	Με σύμφωνο συμβίωσης	Σε διάσταση	Χήροι από σύμφωνο συμβίωσης	Διαζευγμένοι από σύμφωνο συμβίωσης
Σύνολο	10.815.197	4.227.033	5.364.221	820.392	331.653	1.763	69.725	78	332
0-14	1.569.089	1.568.836	250	0	2	1	0	0	0
15-19	553.225	546.361	6.431	25	269	42	89	5	3
20 - 29	1.350.773	1.088.552	249.234	938	7.493	392	4.107	16	41
30 - 39	1.635.129	564.087	1.001.005	6.185	49.604	513	13.640	16	79
40 - 49	1.580.906	229.180	1.201.657	23.822	103.708	441	21.954	20	124
50 - 59	1.391.713	107.179	1.107.005	67.820	92.064	241	17.324	18	62
60 - 69	1.133.921	57.880	879.777	138.435	49.029	97	8.678	2	23
70 - 79	1.017.163	41.577	671.883	277.371	23.022	28	3.281	1	0
80 +	583.278	23.381	246.979	305.796	6.462	8	652	0	0

Στο γράφημα 5 που ακολουθεί παρουσιάζεται η κατανομή του μόνιμου πληθυσμού κατά φύλο και οικογενειακή κατάσταση. Προκύπτει ότι το 50,3% του πληθυσμού της Χώρας είναι κατά νόμο έγγαμοι (έγγαμοι, σύμφωνο συμβίωσης, σε διάσταση). Το 39,0% του συνολικού πληθυσμού της Χώρας είναι άγαμοι, με τους άρρενες να υπερτερούν (21,5% του πληθυσμού της Χώρας).

Γράφημα 5

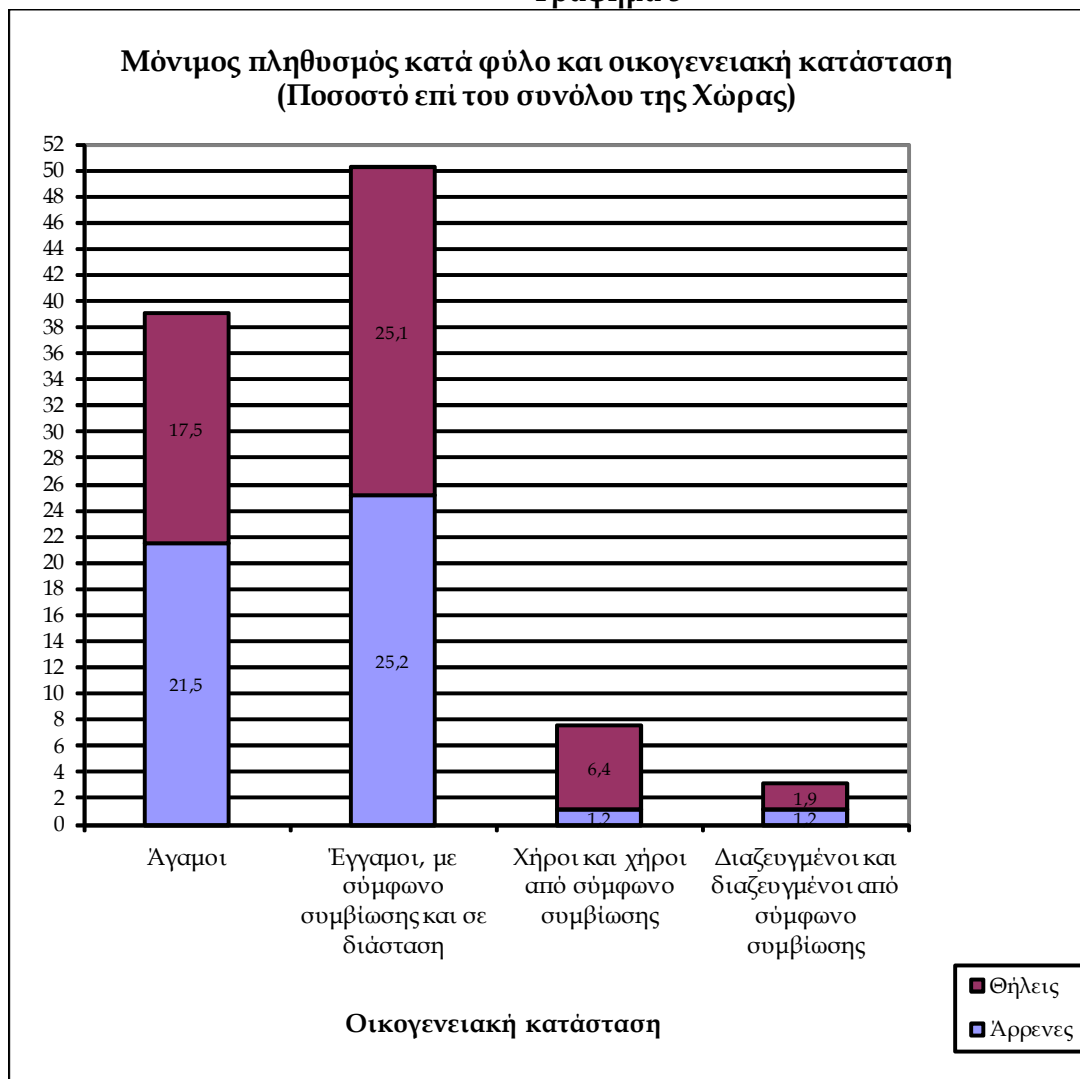

Υπηκοότητα

Στο παρακάτω γράφημα 6 παρουσιάζεται συνοπτικά η σύνθεση του Μόνιμου Πληθυσμού της χώρας κατά υπηκοότητα. Από τα αποτελέσματα της απογραφής προκύπτει ότι 9.903.268 άτομα έχουν ελληνική υπηκοότητα, 199.101 άτομα έχουν υπηκοότητα άλλων χωρών της Ευρωπαϊκής Ένωσης, 708.003 άτομα έχουν υπηκοότητα λοιπών χωρών και 4.825 άτομα είναι χωρίς υπηκοότητα ή έχουν αδιευκρίνιστη υπηκοότητα.

Γράφημα 6

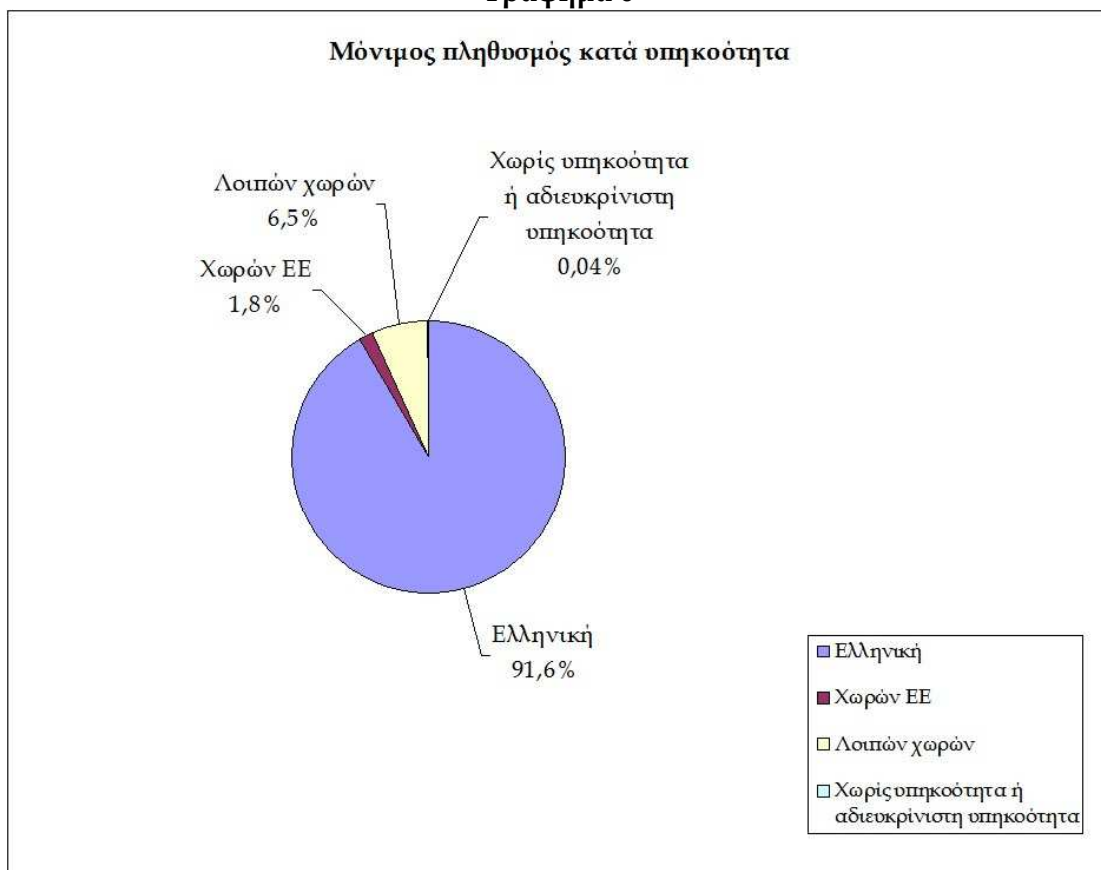

Το σύνολο των αλλοδαπών που διέμεναν μόνιμα στην Ελλάδα κατά την απογραφή όπως και των ατόμων χωρίς ή με αδιευκρίνιστη υπηκοότητα ανήλθε σε 911.929 άτομα. Στο γράφημα 7 που ακολουθεί παρουσιάζεται η ποσοστιαία συμμετοχή των 16 πολυπληθέστερων υπηκοοτήτων. Από το γράφημα αυτό προκύπτει ότι το μεγαλύτερο ποσοστό 52,7% των αλλοδαπών που διαμένουν στην Ελλάδα έχουν Αλβανική υπηκοότητα, το 8,3% Βουλγαρική, το 5,1% Ρουμάνικη και ακολουθεί με 3,7% η Πακιστανική και 3,0% η Γεωργιανή.

Γράφημα 7
Μόνιμος πληθυσμός αλλοδαπών

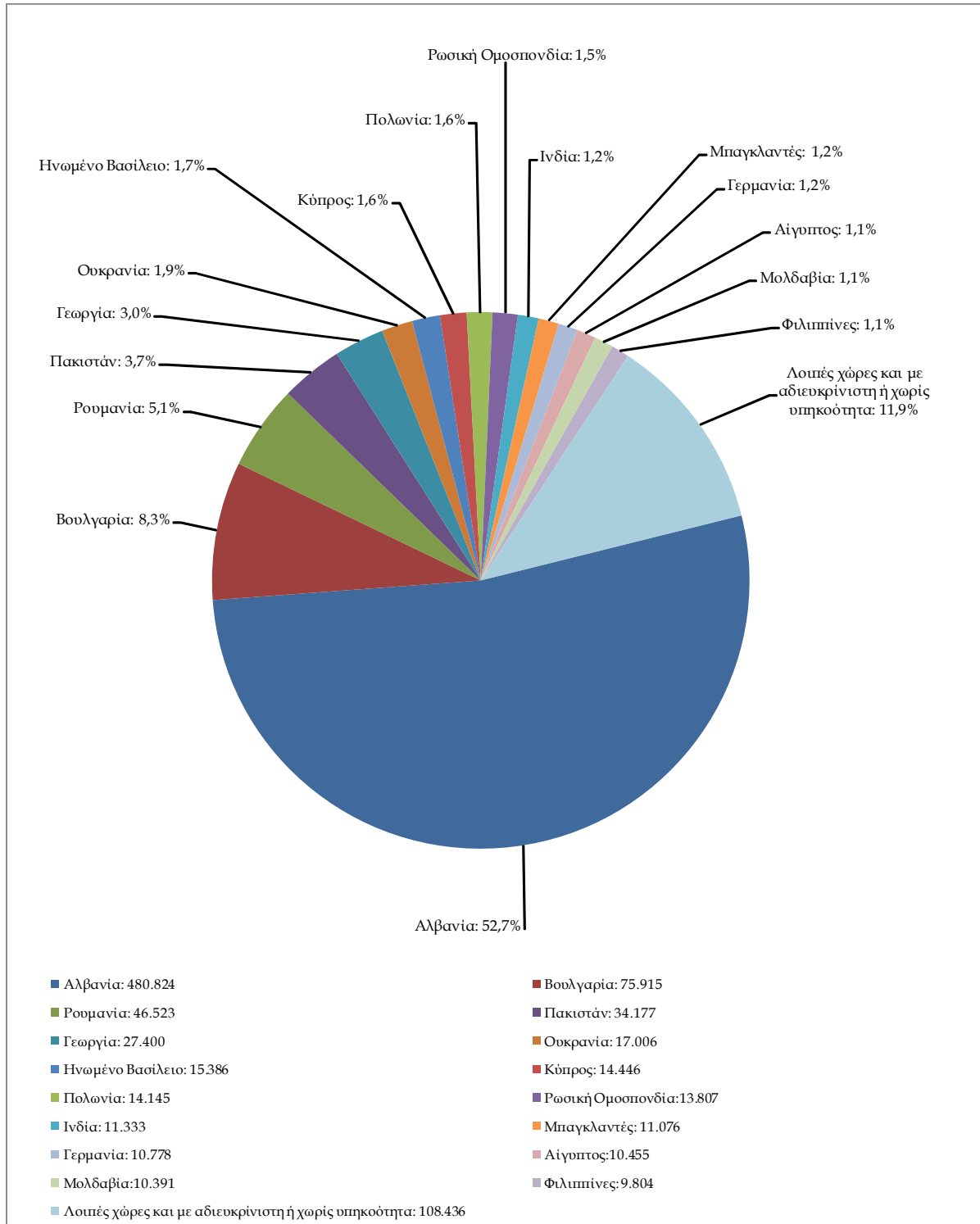

Στο παρακάτω γράφημα παρουσιάζεται η κατανομή των αλλοδαπών κατά υπηκοότητα και αστικότητα της περιοχής που κατοικούν. Παρατηρείται ότι το μεγαλύτερο ποσοστό των αλλοδαπών κατοίκων των 16 κυριότερων υπηκοοτήτων (με εξαίρεση το Ηνωμένο Βασίλειο) είναι συγκεντρωμένο στις αστικές περιοχές.

Γράφημα 8

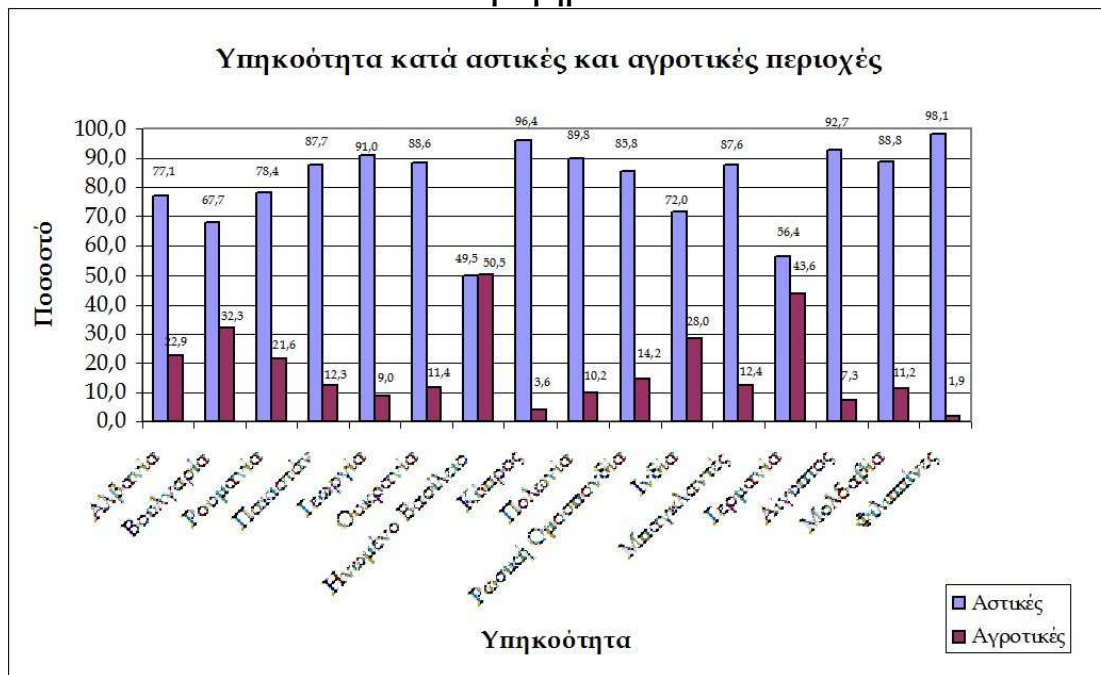

ΣΤΟΙΧΕΙΑ ΝΟΙΚΟΚΥΡΙΩΝ

Σύμφωνα με τον πίνακα 6 που ακολουθεί, το σύνολο των νοικοκυριών της Ελλάδας ανέρχεται σε 4.134.157, από τα οποία 1.061.471 είναι μονομελή, 1.218.356 είναι διμελή, 817.842 είναι τριμελή, 726.469 είναι τετραμελή, 209.545 είναι πενταμελή, 68.595 είναι εξαμελή, 20.272 είναι επταμελή, 7.510 είναι οκταμελή, 1.881 είναι εννεαμελή και 2.216 έχουν δέκα μέλη και άνω. Τα μονομελή και διμελή νοικοκυριά αποτελούν το 55,2% του συνόλου των νοικοκυριών. Η κατανομή των νοικοκυριών κατά μέγεθος εμφανίζεται στο γράφημα 9.

**Πίνακας 6
Νοικοκυριά με αριθμό μελών**

Σύνολο νοικοκυριών	4.134.157	
Αριθμός μελών	Νοικοκυριά	Ποσοστό
1	1.061.471	25,7
2	1.218.356	29,5
3	817.842	19,8
4	726.469	17,6
5	209.545	5,1
6	68.595	1,7
7	20.272	0,5
8	7.510	0,2
9	1.881	0,0
10 και άνω	2.216	0,1

Γράφημα 9

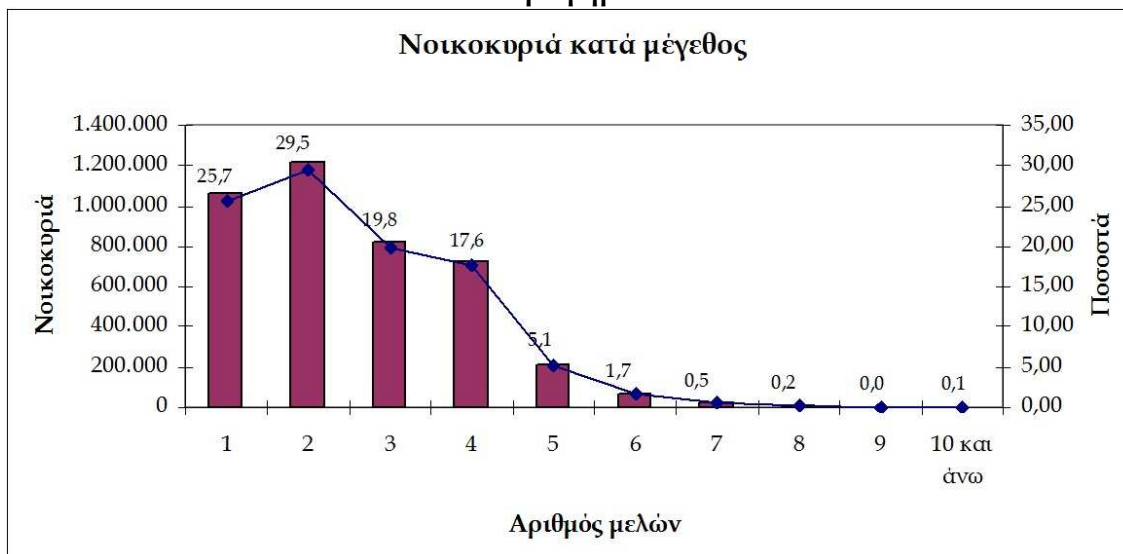

Το μέσο μέγεθος νοικοκυριού στην Ελλάδα ανέρχεται σε 2,6 άτομα με το μεγαλύτερο μέγεθος να εμφανίζεται στην Περιφερειακή Ενότητα Δυτικού Τομέα Αθηνών (3,0 άτομα) και το μικρότερο στην Περιφερειακή Ενότητα Κεντρικού Τομέα Αθηνών (2,0 άτομα).

Στο γράφημα 10 που ακολουθεί εμφανίζεται το μέσο μέγεθος νοικοκυριού κατά Περιφέρεια και αστικότητα. Παρατηρείται ότι το μέσο μέγεθος νοικοκυριού είναι κατά κανόνα μεγαλύτερο στις αγροτικές περιοχές με εξαίρεση τις Περιφέρειες Στερεάς Ελλάδος και του Νοτίου Αιγαίου όπου η κατάσταση αντιστρέφεται.

Γράφημα 10

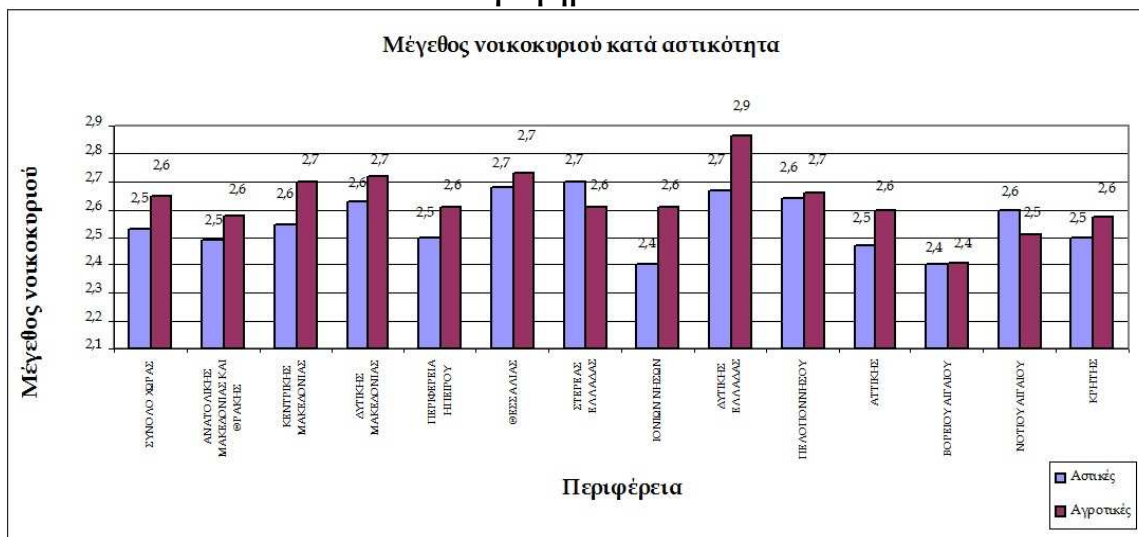

Πίνακας 7
Νοικοκυριά και μέλη αυτών, ηλικίας 65 ετών και άνω

	Σύνολο νοικοκυριών και μελών ηλικίας 65 ετών και άνω	Αριθμός μελών ηλικίας 65 ετών και άνω						Σύνολο νοικοκυριών και όλων των μελών τους
		0	1	2	3	4	5 και άνω	
ΣΥΝΟΛΟ ΕΛΛΑΔΟΣ								
Νοικοκυριά	4.134.157	2.613.406	989.288	520.315	10.443	624	81	4.134.157
Μέλη	2.064.178	0	989.288	1.040.630	31.329	2.496	435	10.562.667

ΣΗΜΕΙΩΣΗ: Νοικοκυριό αποτελεί το σύνολο των ατόμων που διαμένουν μόνιμα σε μια κατοικία (κανονική ή μη κανονική) είτε έχουν συγγενικές σχέσεις είτε όχι.

ΣΤΟΙΧΕΙΑ ΠΥΡΗΝΙΚΩΝ ΟΙΚΟΓΕΝΕΙΩΝ

Το σύνολο των πυρηνικών οικογενειών ανέρχεται σε 3.021.133 από τις οποίες 913.204 παντρεμένα ζευγάρια χωρίς παιδιά στο ίδιο νοικοκυριό, 1.570.269 παντρεμένα ζευγάρια με παιδιά, 61.630 συμβιούντες χωρίς παιδιά στο ίδιο νοικοκυριό, 12.317 συμβιούντες με παιδιά, 74.421 μονογονεϊκές οικογένειες (πατέρας με παιδι-ιά) και 389.292 μονογονεϊκές οικογένειες (μητέρα με παιδι-ιά). Στο παρακάτω γράφημα 8 απεικονίζεται η κατανομή των πυρηνικών οικογενειών κατά τύπο.

Γράφημα 11

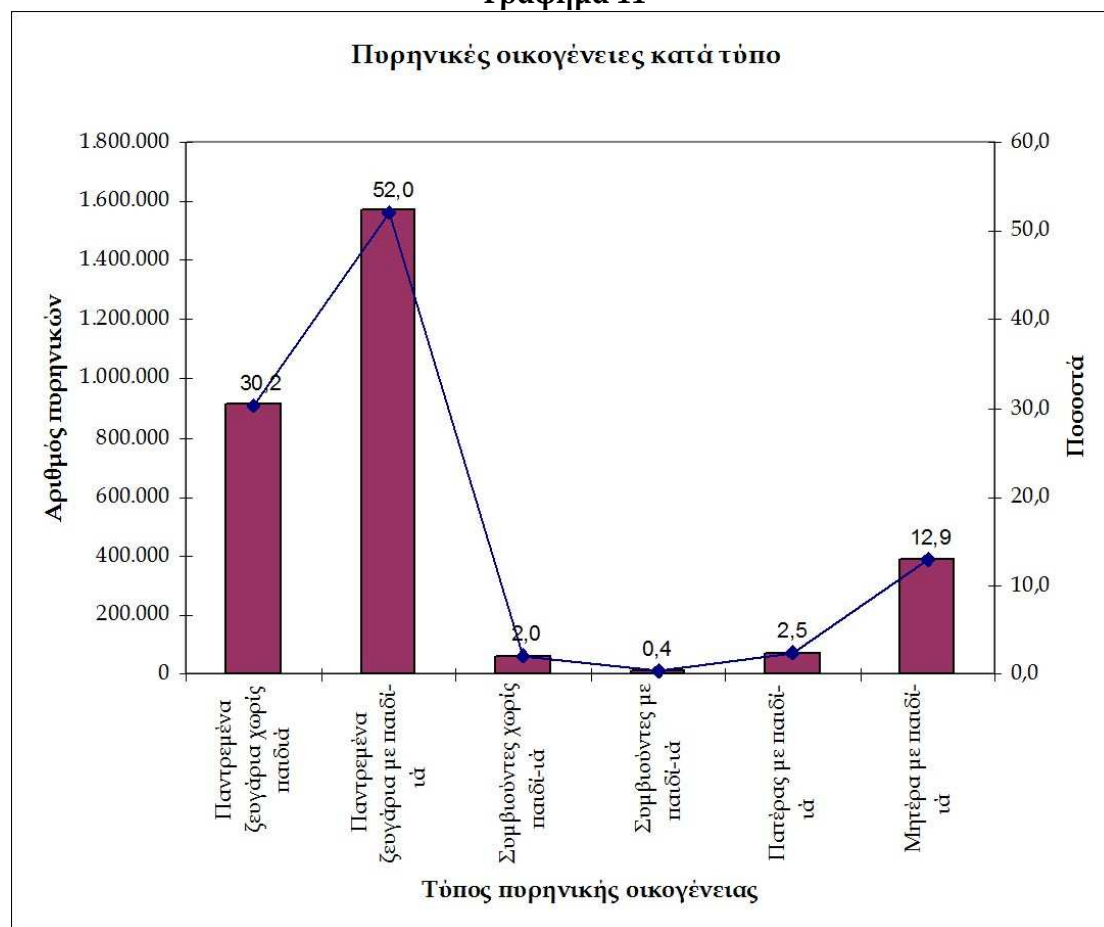

ΣΗΜΕΙΩΣΗ: Η απογραφή κατέγραψε τους μόνιμους κατοίκους ανά νοικοκυριό. Σε περίπτωση που το παιδί ενός ζευγαριού δεν κατοικούσε στο νοικοκυριό δεν απογράφηκε εκεί.

Πίνακας 8
Πυρηνικές οικογένειες σε ιδιωτικά νοικοκυριά κατά τύπο πυρηνικής οικογένειας με ή χωρίς παιδιά κάτω των 6 ετών

Τύπος πυρηνικής οικογένειας με ή χωρίς παιδιά κάτω των 6 ετών	Σύνολο		Ποσοστό	
	πυρηνικών οικογενειών	παιδιών στην πυρ/κή οικογένεια	πυρηνικών οικογενειών	παιδιών στην πυρ/κή οικογένεια
ΣΥΝΟΛΟ ΧΩΡΑΣ	3.021.133	3.284.197	100,0	100,0
Παντρεμένα ζευγάρια με ένα ή περισσότερα παιδιά κάτω των 6 ετών	446.042	795.016	14,8	24,2
Συμβιούντα ζευγάρια με ένα ή περισσότερα παιδιά κάτω των 6 ετών	5.854	9.920	0,2	0,3
Πατέρας με ένα ή περισσότερα παιδιά κάτω των 6 ετών	6.745	10.749	0,2	0,3
Μητέρα με ένα ή περισσότερα παιδιά κάτω των 6 ετών	27.979	43.128	0,9	1,3
Πυρηνικές οικογένειες χωρίς παιδιά κάτω των 6 ετών	2.534.513	2.425.384	83,9	73,9

ΣΗΜΕΙΩΣΗ: Πυρηνική οικογένεια θεωρείται η ύπαρξη δύο ή περισσότερων ατόμων μέσα στο νοικοκυριό, τα οποία σχετίζονται ως σύζυγοι, ως συμβιούντες σύντροφοι ή ως γονέας και παιδί. Έτσι, η πυρηνική οικογένεια περιλαμβάνει ένα ζεύγος χωρίς παιδιά ή ένα ζεύγος με ένα ή περισσότερα παιδιά ή ένα μόνο γονέα με ένα ή περισσότερα παιδιά, που διαβιούν μόνιμα στην ίδια κατοικία. Δύο άτομα θεωρείται ότι **συμβιούν** όταν έχουν συνήθη κατοικία το ίδιο νοικοκυριό, δεν είναι παντρεμένα μεταξύ τους και αναφέρουν ότι έχουν μια σχέση όμοια της έγγαμης. **Παιδί** θεωρείται ένα οποιοδήποτε άτομο χωρίς σύντροφο ή παιδί, το οποίο έχει συνήθη κατοικία στο νοικοκυριό του ενός τουλάχιστον από τους γονείς.

Αναλυτικότερα αποτελέσματα σχετικά με την ηλικία, το φύλο, την υπηκοότητα καθώς και στοιχεία νοικοκυριών και πυρηνικών οικογενειών του Μόνιμου Πληθυσμού για διάφορες διοικητικές διαιρέσεις της Χώρας, οι οποίες παρουσιάζονται στους πίνακες κατά τρόπο που να προστατεύεται το στατιστικό απόρρητο των στοιχείων, είναι διαθέσιμα στην ιστοσελίδα της ΕΛΣΤΑΤ, στην ηλεκτρονική διεύθυνση:

<http://www.statistics.gr/portal/page/portal/ESYE/PAGE-census2011tables>

Στατιστικό απόρρητο

Η δημοσίευση των αποτελεσμάτων της Απογραφής πληθυσμού γίνεται κατά τέτοιο τρόπο ώστε άμεσα ή έμμεσα να μην αποκαλύπτεται η ταυτότητα των ατόμων ή των νοικοκυριών στα οποία αναφέρονται τα στοιχεία. Αυτό εφαρμόζεται για τις διοικητικές διαιρέσεις της Χώρας, όπου υπάρχει στοιχειώδης πιθανότητα ταυτοποίησης ατόμων ή νοικοκυριών, με τη δημοσίευση πινάκων που δεν περιέχουν κελιά των οποίων ο αριθμός των παρατηρήσεων είναι 1 ή 2. Κατά κύριο λόγο, αυτό επιτυγχάνεται με τη συνένωση Δημοτικών Ενοτήτων, Δήμων και Περιφερειακών

Ενοτήτων, καθώς και με ομαδοποιήσεις μεταβλητών. Σε ορισμένες δε περιπτώσεις, εφαρμόζεται απόκρυψη κελιών στους δημοσιευμένους πίνακες.

Το στατιστικό απόρρητο είναι νομικά κατοχυρωμένο τόσο από την Ελληνική όσο και την Ευρωπαϊκή Νομοθεσία και εναρμονίζεται πλήρως με την αρχή 5 του Κώδικα Ορθής Πρακτικής για τις Ευρωπαϊκές στατιστικές.¹

ΑΠΟΤΕΛΕΣΜΑΤΑ ΕΡΕΥΝΑΣ ΚΑΛΥΨΗΣ

Για να εκτιμηθεί η πληρότητα και η ποιότητα της πληροφορίας που συλλέχθηκε με την Απογραφή του 2011, η ΕΛΣΤΑΤ διενήργησε **Έρευνα Κάλυψης της Απογραφής**. Η Έρευνα Κάλυψης (Post Enumeration Survey) διενεργείται για την αξιολόγηση της πληρότητας και της ποιότητας των στοιχείων της Απογραφής, με κύριο στόχο την εκτίμηση του αριθμού των ατόμων και των νοικοκυριών που δεν καταγράφηκαν στην Απογραφή. Η Έρευνα Κάλυψης διενεργήθηκε λίγο μετά την Απογραφή (Ιούνιος 2011) σε ένα μεγάλο και αντιπροσωπευτικό δείγμα 19.380 κατοικιών σε ολόκληρη τη Χώρα, έτσι ώστε να μπορεί να αξιολογηθεί η πληρότητα των στοιχείων της Απογραφής και σε γεωγραφικό/διοικητικό επίπεδο χαμηλότερο της Χώρας. Ερευνήθηκαν συνολικά 28.195 άτομα. Επισημαίνεται, ότι Έρευνα Κάλυψης δε χρησιμοποιήθηκε κατά την προηγούμενη Απογραφή του 2001.

Τα άτομα που ερευνήθηκαν κατά την Έρευνα Κάλυψης αντιστοιχήθηκαν με αυτά της Απογραφής για τον εντοπισμό των μη απογραφέντων ατόμων, καθώς και των ατόμων που εσφαλμένα καταγράφηκαν κατά την Απογραφή. Συγκεκριμένα, από τα αποτελέσματα της αντιστοίχισης έγιναν εκτιμήσεις πληθυσμού στις περιοχές δειγματοληψίας με τη χρήση στατιστικών μεθόδων (*Dual System Estimation*).² Κατόπιν, εκτιμήθηκε το σφάλμα κάλυψης, το οποίο δείχνει το ποσοστό υποεκτίμησης ή υπερεκτίμησης του μεγέθους του Μόνιμου Πληθυσμού, καθώς και υποομάδων αυτού.

Τα αποτελέσματα της Έρευνας Κάλυψης δείχνουν μία υποεκτίμηση του μόνιμου πληθυσμού (*σφάλμα κάλυψης*) που ανέρχεται σε ποσοστό 2,83% σε σύνολο Χώρας, το οποίο είναι συμβατό με στόχους ποιότητας για Απογραφές Πληθυσμού. Δηλαδή, για κάθε 10.000 άτομα μόνιμου πληθυσμού απογράφηκαν τα 9.717.

Στη συνέχεια παρατίθενται πίνακες, όπου απεικονίζεται το σφάλμα κάλυψης: α) κατά Περιφέρεια, β) κατά φύλο και γ) κατά ομάδες ηλικιών, δ) κατά αστικότητα και ε) κατά ημεδαπούς και αλλοδαπούς, προκειμένου να καταγραφεί ο διαφυγών πληθυσμός σε μεγαλύτερη ανάλυση.

¹ http://www.statistics.gr/portal/page/portal/ESYE/BUCKET/General/code_of_practice_gr.pdf

² Post Enumeration Surveys: Operational guidelines, United Nations Secretariat, Statistical Division, 2010
http://unstats.un.org/unsd/demographic/standmeth/handbooks/Manual_PESen.pdf

α) Σφάλμα κάλυψης κατά Περιφέρεια

ΠΕΡΙΦΕΡΕΙΑ	Σφάλμα κάλυψης (%)
Ανατολικής Μακεδονίας και Θράκης	1,18
Κεντρικής Μακεδονίας	2,25
Δυτικής Μακεδονίας	1,11
Ηπείρου	3,19
Θεσσαλίας	2,06
Ιονίων Νήσων	1,18
Δυτικής Ελλάδας	1,43
Στερεάς Ελλάδας	2,70
Αττικής	3,94
Πελοποννήσου	2,46
Βορείου Αιγαίου	2,15
Νοτίου Αιγαίου	7,90
Κρήτης	0,85
Σύνολο Χώρας	2,83

Από τον παραπάνω πίνακα προκύπτει ότι το υψηλότερο ποσοστό σφάλματος κάλυψης παρατηρείται στην Περιφέρεια Νοτίου Αιγαίου (7,90%) και το μικρότερο στην Περιφέρεια της Κρήτης (0,85%).

β) Σφάλμα κάλυψης κατά φύλο

Φύλο	Σφάλμα κάλυψης (%)
Άνδρες	2,87
Γυναίκες	2,78
Σύνολο	2,83

Από τον πίνακα προκύπτει ότι το σφάλμα κάλυψης των ανδρών (2,87%) είναι ελαφρώς μεγαλύτερο από το αντίστοιχο σφάλμα των γυναικών (2,78%). Συγκεκριμένα, για κάθε 10.000 άνδρες του μόνιμου πληθυσμού απογράφηκαν οι 9.713, ενώ για κάθε 10.000 γυναίκες του μόνιμου πληθυσμού απογράφηκαν οι 9.722.

γ) Σφάλμα κάλυψης κατά πενταετείς ομάδες ηλικιών

Ομάδες ηλικιών	Σφάλμα κάλυψης (%)		
	Σύνολο	Άνδρες	Γυναίκες
0-4	3,69	3,84	3,54
5-9	2,99	2,53	3,50
10-14	3,54	3,67	3,40

15-19	2,50	0,81	4,17
20-24	1,86	0,89	2,93
25-29	3,19	4,41	2,03
30-34	3,27	4,43	2,16
35-39	3,26	3,43	3,09
40-44	3,00	3,12	2,87
45-49	2,67	2,69	2,66
50-54	2,26	2,11	2,39
55-59	2,72	2,71	2,74
60-64	1,91	1,94	1,88
65-69	3,81	3,96	3,69
70-74	2,73	3,16	2,35
75-79	2,03	1,53	2,42
80-84	2,30	1,59	2,82
85+	2,94	4,30	2,08
Σύνολο	2,83	2,87	2,78

Από τον παραπάνω πίνακα προκύπτει ότι το μεγαλύτερο σφάλμα κάλυψης εμφανίζεται στις ηλικιακές ομάδες 0-4 ετών (3,69%) και 65-69 ετών (3,81%) και το μικρότερο στις ηλικιακές ομάδες 20-24 ετών (1,86%) και 60-64 ετών (1,91%).

δ) Σφάλμα κάλυψης κατά αστικότητα

Αστικότητα	Σφάλμα κάλυψης (%)
Αστικές περιοχές	3,10
Αγροτικές περιοχές	1,90
Σύνολο Χώρας	2,83

Από τον παραπάνω πίνακα προκύπτει ότι το ποσοστό διαφυγόντων ατόμων των αστικών περιοχών (3,10%) είναι αρκετά υψηλότερο του αντίστοιχου ποσοστού των αγροτικών περιοχών (1,90%).

ε) Σφάλμα κάλυψης κατά ημεδαπούς και αλλοδαπούς

Αστικότητα	Ημεδαποί	Αλλοδαποί
Αστικές περιοχές	2,74	7,56
Αγροτικές περιοχές	1,85	2,59
Σύνολο Χώρας	2,54	6,57

Από τον παραπάνω πίνακα προκύπτει ότι σε κάθε περίπτωση το σφάλμα κάλυψης στους αλλοδαπούς είναι μεγαλύτερο από το αντίστοιχο σφάλμα στους ημεδαπούς. Σε σύνολο Χώρας, για κάθε 10.000 αλλοδαπούς του μόνιμου πληθυσμού απογράφηκαν οι 9.343, ενώ για κάθε 10.000 ημεδαπούς του μόνιμου πληθυσμού απογράφηκαν οι 9.746. Επίσης, παρατηρείται ότι το ποσοστό των διαφυγόντων αλλοδαπών των αστικών περιοχών (7,56%) είναι πολύ υψηλότερο του αντίστοιχου ποσοστού των αγροτικών περιοχών (2,59%).

Υπολογίστηκαν και παρουσιάζονται στον παρακάτω πίνακα τα ποσοστά συμφωνίας των αποτελεσμάτων των δύο ερευνών (Απογραφής και Έρευνας Κάλυψης) για τις μεταβλητές οικογενειακή κατάσταση και υπηκοότητα. Τα ποσοστά συμφωνίας δηλώνουν το βαθμό κατά τον οποίο συμπίπτουν οι πληροφορίες που συλλέχθηκαν από τα άτομα που απογράφηκαν κατά την Απογραφή και ερευνήθηκαν επίσης κατά την Έρευνα Κάλυψης. Τα ποσοστά αυτά παρουσιάζονται στον ακόλουθο πίνακα:

Ποσοστό συμφωνίας απαντήσεων Απογραφής και Έρευνας Κάλυψης	
Μεταβλητή	Ποσοστό
Οικογενειακή κατάσταση	93,9 %
Υπηκοότητα (Ημεδαποί/Αλλοδαποί)	98,8 %

Πληροφορίες:

Δ/νση Στατιστικών Πληθυσμού και Αγοράς Εργασίας
Τμήμα Απογραφών και Κατάστασης Πληθυσμού
Παναγιώτα Ποζιού
Τηλ.: 213 135 2171, 2911, 2913, 2873
E-mail: census@statistics.gr
<http://www.statistics.gr>

ΜΕΘΟΔΟΛΟΓΙΚΕΣ ΣΗΜΕΙΩΣΕΙΣ

1. Νομικό πλαίσιο

Η διενέργεια Γενικών Απογραφών Πληθυσμού-Κατοικιών και Κτιρίων από την ΕΛΣΤΑΤ προβλέπεται από το άρθρο 10 του Ν. 3832/2010 «Ελληνικό Στατιστικό Σύστημα (ΕΛΣΣ). Σύσταση της Ελληνικής Στατιστικής Αρχής (ΕΛΣΤΑΤ) ως Ανεξάρτητης Αρχής».

Ειδικότερα, οι Απογραφές Κτιρίων και Πληθυσμού – Κατοικιών 2011 διενεργήθηκαν με βάση το Προεδρικό Διάταγμα 168 (ΦΕΚ 223Α/2008), τον Κανονισμό (ΕΚ) 763/2008 του Ευρωπαϊκού Κοινοβουλίου και του Συμβουλίου σχετικά με τις Απογραφές Πληθυσμού και Στέγασης, την Κοινή Υπουργική Απόφαση με αριθ. 1524/Γ5-473 (ΦΕΚ 425Β/2011) και την τροποποίηση αυτής (ΦΕΚ 783Β/2011), καθώς και την Πράξη Νομοθετικού Περιεχομένου περί Διενέργειας Απογραφής Πληθυσμού – Κατοικιών (ΦΕΚ 106Α/2011), όπως αυτή κυρώθηκε με το Νόμο 3995/2011 (ΦΕΚ 166Α/2011).

2. Σκοπός

Σκοπός των Γενικών Απογραφών είναι η συγκέντρωση στοιχείων για το Μόνιμο Πληθυσμό της Χώρας, τα δημογραφικά οικονομικά και κοινωνικά χαρακτηριστικά του πληθυσμού, τις συνθήκες στέγασης των νοικοκυριών και τα χαρακτηριστικά των κατοικιών τους, καθώς και για τον οικοδομικό πλούτο της Χώρας.

3. Χρήσιμες έννοιες-βασικοί ορισμοί

3.1 Μόνιμος Πληθυσμός: το σύνολο των ατόμων που έχουν ζήσει συνεχώς στον τόπο συνήθους διαμονής τους, για περίοδο, τουλάχιστον, 12 μηνών πριν την ημερομηνία αναφοράς της Απογραφής ή έφθασαν στον τόπο συνήθους διαμονής τους κατά τους τελευταίους 12 μήνες πριν την ημερομηνία αναφοράς, με την πρόθεση να παραμείνουν εκεί για, τουλάχιστον, 1 χρόνο.

3.2 Νοικοκυριό: είναι το σύνολο των ατόμων που διαμένουν μόνιμα σε μια κατοικία (κανονική ή μη κανονική) είτε έχουν συγγενικές σχέσεις είτε όχι

3.3 Πυρηνική οικογένεια: είναι η ύπαρξη δύο ή περισσότερων ατόμων μέσα στο νοικοκυριό, τα οποία σχετίζονται ως σύζυγοι, ως συμβιούντες σύντροφοι ή ως γονέας και παιδιά. Η πυρηνική οικογένεια περιλαμβάνει ένα ζεύγος χωρίς παιδιά ή ζεύγος με ένα ή περισσότερα παιδιά ή ένα μόνο γονέα με ένα ή περισσότερα παιδιά

3.4 Παιδί: είναι ένα οποιοδήποτε άτομο χωρίς σύντροφο ή παιδί το οποίο έχει τη συνήθη κατοικία του στο νοικοκυριό του ενός τουλάχιστον από τους γονείς

4. Διενέργεια

Η απογραφή του 2011 διέφερε μεθοδολογικά από τις προηγούμενες απογραφές ως προς τα εξής:

- Σύμφωνα με τα πρότυπα της Ευρωπαϊκής Ένωσης, η Απογραφή Πληθυσμού 2011 εστίασε στην καταγραφή του Μόνιμου Πληθυσμού της Χώρας, σε αντίθεση με τις προηγούμενες Απογραφές, οι οποίες είχαν σκοπό την

καταγραφή του de facto Πληθυσμού (δηλαδή των ατόμων που βρέθηκαν παρόντα στον τόπο Απογραφής). Έτσι, οι κάτοικοι της Χώρας έχουν απογραφεί στον τόπο της μόνιμης κατοικίας τους. Συμπληρωματικά, έχουν συλλεχθεί στοιχεία για την καταγραφή του Νόμιμου Πληθυσμού (αριθμό δημοτών κάθε Δημοτικής Ενότητας και Δήμου) και του de facto Πληθυσμού.

- Η Απογραφή 2011 διενεργήθηκε σε διάστημα δεκαπέντε ημερών (10-24 Μαΐου) , ενώ οι προηγούμενες Απογραφές γίνονταν εντός μίας ημέρας. Έτσι, οι απογραφόμενοι σε περίπτωση απουσίας τους κατά την πρώτη επίσκεψη του απογραφέα είχαν τη δυνατότητα να επικοινωνήσουν μαζί του και να ορίσουν εκ νέου ημέρα και ώρα συνάντησης.
- Το ερωτηματολόγιο της Απογραφής περιελάμβανε, πέρα από τα βασικά θέματα του Ευρωπαϊκού Κανονισμού 763/2008, και νέα ερωτήματα κοινωνικής και περιβαλλοντικής σημασίας (πρόσβαση στο διαδίκτυο, ποσοστό απορριμμάτων που ανακυκλώνουν τα νοικοκυριά, πηγές ενέργειας κλπ.).
- Τα ερωτηματολόγια ήταν σχεδιασμένα με τρόπο που να επιτρέπεται η ανάγνωσή τους από σύστημα οπτικής ανάγνωσης χαρακτήρων, ώστε να επιταχυνθεί η επεξεργασία των δεδομένων και η παραγωγή των τελικών στατιστικών αποτελεσμάτων. Σε αυτό το τεχνικό πλαίσιο γίνεται χρήση αυτοματοποιημένων ελέγχων για την επεξεργασία των στοιχείων, η οποία, εκτός της επιτάχυνσης της επεξεργασίας, εξασφαλίζει την αντικειμενικότητα και αμεροληψία των ελέγχων και τη βελτίωση της ποιότητας των οριστικών αποτελεσμάτων της Απογραφής.
- Η Απογραφή 2011 ήταν η πρώτη που διενεργήθηκε με πλήρη διασφάλιση των όρων προστασίας των δεδομένων προσωπικού χαρακτήρα. Όλες οι μεταβλητές που συλλέχθηκαν, μέσω των ερωτηματολογίων της Απογραφής 2011, περιλαμβάνονταν στην Πράξη Νομοθετικού Περιεχομένου περί Διενέργειας Απογραφής Πληθυσμού - Κατοικιών (ΦΕΚ 106Α/2011), λαμβάνοντας υπόψη σχετική απόφαση της Αρχής Προστασίας Προσωπικών Δεδομένων.
- Διενεργήθηκε έρευνα κάλυψης της απογραφής προκειμένου να εκτιμηθεί η πληρότητα και η ποιότητα της πληροφορίας που συλλέχθηκε. Η Έρευνα Κάλυψης διενεργήθηκε λίγο μετά την απογραφή (Ιούνιος 2011) σε ένα μεγάλο και αντιπροσωπευτικό δείγμα 19.380 κατοίκων σε ολόκληρη τη Χώρα έτσι ώστε να μπορεί να αξιολογηθεί η πληρότητα των στοιχείων της απογραφής και σε γεωγραφικό/διοικητικό επίπεδο χαμηλότερο της χώρας. Ερευνήθηκαν συνολικά 28.195 άτομα. Τα αποτελέσματα της Έρευνας Κάλυψης δείχνουν μια υποεκτίμηση του μόνιμου πληθυσμού (σφάλμα κάλυψης) που ανέρχεται σε ποσοστό 2.83% σε σύνολο Χώρας το οποίο είναι συμβατό με στόχους ποιότητας για Απογραφές Πληθυσμού. Επισημαίνεται ότι κατά την προηγούμενη απογραφή (2001) Έρευνα Κάλυψης δεν είχε χρησιμοποιηθεί.

Κατόπιν αυτών συνάγεται, ότι τα αποτελέσματα της απογραφής 2011 δεν είναι απολύτως συγκρίσιμα με εκείνα των προηγούμενων απογραφών.